

围产体检管理系统用户手册

北京中德高桦软件科技有限公司

公司简介	3
产品简介	4
围产体检保健管理系统安装指南	4
系统运行环境.....	4
软件安装流程.....	4
围产体检保健管理系统操作指南	5
基本操作	5
业务管理	5
基本资料及检查录入	5
系统设置	10
设置工作单位.....	10
设置用户权限.....	11
操作者个性设置	12
售后服务协议书.....	12
高桦软件产品服务条款:	12
1. 产品交付与验收	12
2. 产品培训.....	13
3. 服务与维护	13
4. 保证与免责	14
5. 产品附加说明	14
我们的联系方式.....	14
各地分支机构.....	15

公司简介

北京中德高桦软件科技有限公司的前身湖北襄樊高桦软件公司，襄樊高桦软件公司成立于 2002 年 2 月，是一家专业从事医院管理软件产品开发和技术服务的高科技公司，主要开发人员具有多年一线医院工作经验，经过四年的努力，产品非常成熟，已在全国一百五十多家中小医院使用，深受广大用户好评。

2006 年 2 月在德国汉诺威医科大学计算机导航手术实验室的支持下，我们注资百万正式在北京中关村科技园成立股份公司，并经北京市政府认定为高新技术企业。

目前公司率先在国内形成产品化的中小医院管理系统，经过了四年的努力，完成了包括：

医院信息管理系统、医院住院收费系统、医院门诊收费系统单机版、医院门诊收费系统网络版、检验科网络系统(LIS 系统)、生化检验系统、细菌检验系统、血库管理系统、药库管理系统、药房管理系统、检验联机检验系统、工资管理系统。。。等一系列软件产品的开发和商品化工作，公司拥有一支人数众多、实力强劲的技术研发队伍和一套完备的技术服务体系。所有成员均为毕业于国内著名学府本科以上学历的高级专业人才，本科以上学历的技术人员占公司员工总数的 80%。产品通过了北京市软件企业和软件产品认证小组的认证，并获得北京市软件产品证书和北京市软件企业证书。

中小医院管理系统并不代表技术简单，本公司的中小医院管理软件采用的是技术先进的多层体系结构，专业严格的测试系统保障了产品的稳定性。我们相信产品的优良品质是最好的服务，所以我们向广大用户郑重承诺“三个月不满意退货”，以免除广大用户的担心和顾虑。

为了更好地为医院提供本地化服务，公司在深圳、上海、南昌、湖北、杭州等地设有办事处，并且在北京拥有专业的用户培训中心，代理商认证中心。

中国加入 WTO 之后，中国医院与国际接轨的步伐日益加快，中国医院信息化建设已经步入崭新时期，中德高桦公司将不断开拓进取，保持与国际水平同步，以振兴民族软件产业为己任，以自己不懈的努力来促进中国中小医院管理现代化。

产品简介

围产体检保健管理系统是我公司开发的一套针对孕妇产前的体检管理系统，功能十分的完善，设计合理，提供各种标准以供参考，从而很大程度的提高了孕妇的体检保健质量，降低了孕妇的死亡率。

根据孕妇定期检查的数据和参考标准，医生给出合理的指导意见，总结出科学的评价结果，对于各种疾病，高危以及临产症状做到早发现，早治疗。系统还可以根据体检数据，参考标准绘制曲线图，进而更直观的进行评价。

医生也参考标准针对不同状况的孕妇给出不同的合理的建议，有效的提高孕妇的生理状态的调整效果。

围产体检保健管理系统安装指南

系统运行环境

[1]、硬件环境

CPU 主频 300 MHZ 以上。

内存 128M 以上。

显示器分辨率 800X600 真彩色或更高（小字体）。

硬盘可用空间 500M 以上。

NE2000 兼容网卡(10M/100M 自适应)

[2]、软件环境

Windows 98/2000/Xp/2003 等操作系统均可。

软件安装流程

第一步：将安装盘放入光盘驱动器。

第二步：打开光盘，把安装文件复制到电脑上。

第三步：双击运行安装文件

- 1 选择数据库服务器，点安装。
- 2 选择围产体检保健管理系统中间层服务器，点安装。
- 3 选择围产体检保健管理系统客户端，点安装。

第四步：安装完成后，桌面上出现快捷方式。

围产体检保健管理系统操作指南

基本操作

基本操作包含操作者重新登陆和退出系统两项，操作者重新登陆，选择要登陆的操作者，输入密码后就可以登陆。点击退出系统，选择【是】就可以退出。

业务管理

该软件是单机版软件，各种操作配置相对简单，各类详细信息的录入比较简单。

基本资料及检查录入

打开软件后，最上面的是菜单栏，选择业务管理→基本资料及录入检查就可以打开窗口，该窗口是最主要的功能窗口。

基本资料及检查录入分成三个部分：基本资料及初检，产前复查和产后访视。

基本资料及初检，左侧部分是孕妇的各项基本信息，右侧部分是初检的全部信息，包括病史，一般检查，体格检查和妇科化验四项。

病史主要包括现病史，既往史，家族史和丈夫病史四项，另外还有孕产史的相关信息。

基本操作[W] 业务管理[E] 系统设置[K] 系统帮助[H]

基本资料及初检 产前复查 产后访视

保健卡号: [] 孕妇姓名: []
出生日期: 2008-11-04 建册日期: 2008-11-04

民族: [] 职业: [] 学历: []
单位: [] 单位电话: []
详细住址: []
电子邮件: [] 手机号码: []

丈夫姓名: [] 职业: []
单位: [] 单位电话: []
手机号码: []

地段医院: []
建册医生: [] 是否转诊: []

病史 一般检查 体格检查 妇科化验

孕产史

孕次: [] 孕产: [] 自然产: []
剖宫产: [] 早产: [] 自然流产: []
人工流产: [] 药物流产: [] 孕高症: []
产后出血: [] 双胎: [] 畸形: []
死胎: [] 死产: [] 宫外孕: []
其它: []

现病史,既往史,家族史

现病史: []
既往史: []
家族史: []
丈夫病史: []

初始化 [X] 保存 [S] 分娩记录 [Q] 查找 [F] 删除 [D] 关闭 [X]

当前操作者: 管理员 2008-11-04

基本操作[W] 业务管理[E] 系统设置[K] 系统帮助[H]

基本资料及初检 产前复查 产后访视

保健卡号: [] 孕妇姓名: []
出生日期: 2008-11-04 建册日期: 2008-11-04

民族: [] 职业: [] 学历: []
单位: [] 单位电话: []
详细住址: []
电子邮件: [] 手机号码: []

丈夫姓名: [] 职业: []
单位: [] 单位电话: []
手机号码: []

地段医院: []
建册医生: [] 是否转诊: []

病史 一般检查 体格检查 妇科化验

出生日期: 2008-11-04 末次月经: 2008-11-04
建册孕周: [] 预产日期: 2008-11-04
本次属第: [] 胎, 第 [] 产

恶心: [] 呕吐: [] 头晕: [] 头疼: []
眼花: [] 胸闷: [] 浮肿: [] 发烧: []
流感: [] 风疹: [] 病毒感染: []
接触X线: [] 接触农药或有毒物质: []
接触动物: [] 传染病: [] 孕期患病: [] 天
孕期服药及天数: [] 药物过敏: []
其它: []
检查医院: [] 检查医生: []

初始化 [X] 保存 [S] 分娩记录 [Q] 查找 [F] 删除 [D] 关闭 [X]

当前操作者: 管理员 2008-11-04

基本操作[W] 业务管理[E] 系统设置[K] 系统帮助[H]

基本资料及初检 产前复查 产后访视

保健卡号: 孕妇姓名:
 出生日期: 2008-11-04 建册日期: 2008-11-04

民族: 职业: 学历:
 单位: 单位电话:
 详细住址:
 电子邮件: 手机号码:

丈夫姓名: 职业:
 单位: 单位电话:
 手机号码:

地段医院:
 建册医生: 是否转诊:

病史 一般检查 体格检查 妇科化验

身高 (CM): 体重 (Kg):
 血压 (mmHg): 脉搏 (次/分):

心脏: 肺: 肝脏:
 脾: 乳头: 脊柱:
 四肢: 浮肿: 甲亢:
 龋齿: 其它:

××××骨盆外测量××××

髂棘间径 (CM): 髂嵴间径 (CM):
 骶耻外径 (CM): 出口横径 (CM):

初始化 [X] 保存 [S] 分娩记录 [Q] 查找 [F] 删除 [D] 关闭 [X]

当前操作者: 管理员 2008-11-04

基本操作[W] 业务管理[E] 系统设置[K] 系统帮助[H]

基本资料及初检 产前复查 产后访视

保健卡号: 孕妇姓名:
 出生日期: 2008-11-04 建册日期: 2008-11-04

民族: 职业: 学历:
 单位: 单位电话:
 详细住址:
 电子邮件: 手机号码:

丈夫姓名: 职业:
 单位: 单位电话:
 手机号码:

地段医院:
 建册医生: 是否转诊:

病史 一般检查 体格检查 妇科化验

妇科

外阴: 阴道: 宫颈:
 子宫: 附件: 其它:
 阴道分泌物检验:

化验, B超, 心电

血型: 血色素: 血小板:
 出血时间: 分 凝血时间: 分
 HbSAg: 肝功能:
 尿糖: 尿蛋白: 尿常规:
 B超:
 心电图:

初始化 [X] 保存 [S] 分娩记录 [Q] 查找 [F] 删除 [D] 关闭 [X]

当前操作者: 管理员 2008-11-04

产前复查是指孕妇在怀孕大约 20 周的时间开始, 定时的到医院体检, 观察孕妇和胎儿的状况, 保证孕妇顺产。这样就可以及时的发现产期前的各种问题, 保证孕妇及胎儿的安全, 提高生育质量。

基本操作[W] 业务管理[E] 系统设置[K] 系统帮助[H]

基本资料及初检 产前复查 产后访视

孕妇姓名: 体检日期: 2008-11-04 孕周: 体检医生:

体重(Kg): 血压(mmHg): 宫高(cm): 腹围(cm): 胎位: 胎心(次/分):

先露: 衔接: 浮肿: 蛋白尿: 血色素: 自觉症状

自觉症状处理 特检:

宫高孕周曲线图 腹围孕周曲线图 体重孕周曲线图

初始化[X] 保存[S] 打印[P] 删除[D] 高危状况[I]

初始化[X] 保存[S] 分娩记录[Q] 查找[E] 删除[D] 关闭[X]

当前操作者: 管理员 2008-11-04

在多次的产前复查后，系统会根据各次的数据自动的生成曲线图，动态的显示出孕妇及胎儿的情况。

点击【初始化】可以进行新的信息录入，在录入详细的数据后点击【保存】，点击【打印】则可以打印体检表，在产前复查中，选中一次的复查日期，点击【删除】可以把该次的复查信息删除掉。

点击【查找】，输入相应的卡号或者姓名，可以查询孕妇的详细信息，也可以按日期查询，选择【建档日期】类别，输入想要查询的时间，点击【查询】即可在右侧的列表中显示出所有的符合条件的孕妇的信息。

日期任意
 出生日期
 建档日期

2008-11- 4
 至
 2008-11- 4

保健卡号:

孕妇姓名:

产后访视是同时包含了孕妇和婴儿的两项体检，保证两者在产后的安全。产后访视时，刷卡即可显示孕妇的信息，对婴儿也体检后输入信息，点击【保存】就可完成一次产后访视。点击【初始化】开始新的信息录入，选择一次产后访视，点击【删除】则删除该次的产后访视信息。

基本操作[W] 业务管理[E] 系统设置[K] 系统帮助[H]

基本资料及初检 产前复查 产后访视

孕妇姓名: 体检日期: 2008-11-04 孕周: 体检医生:

体重(Kg): 血压(mmHg): 宫高(cm): 腹围(cm): 胎位: 胎心(次/分):

先露: 衔接: 浮肿: 蛋白尿: 血色素: 自觉症状:

自觉症状处理: 特检:

宫高孕周曲线图

腹围孕周曲线图

体重孕周曲线图

当前操作者: 管理员 2008-11-04

下面是复查后打印的体检卡：

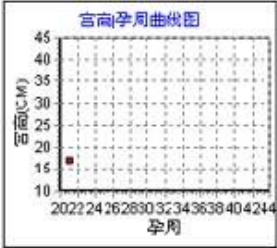
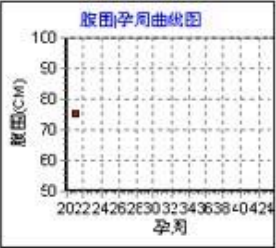
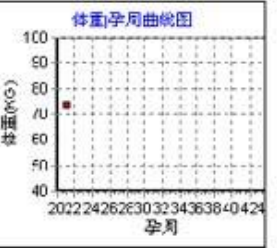
邢台市妇幼保健院孕期复查记录		
姓名: 李思	出生日期: 1978年11月05日	预产期: 2009年03月12日
检查日期: 2008年11月05日	宫高(CM): 17	浮肿:
实查孕周: 21孕周6天	胎心(次/分): 44	蛋白尿:
体重: 74	胎位: LOA	血色素:
血压: 1	先露: 枕先露	高危级别:
腹围: 75	衔接:	
医属内容:		
		

提示：在目前版本中【分娩记录】，【高危状态】和【出生证明】的功能还无法使用，在以后的升级中，我们将尽快启用这些功能。

系统设置

设置工作单位

直接在输入栏内输入新的工作单位的名称，点击【确认】即可。

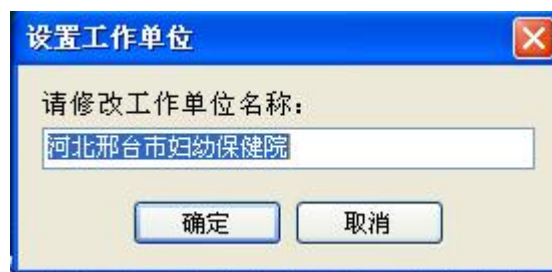

设置用户权限

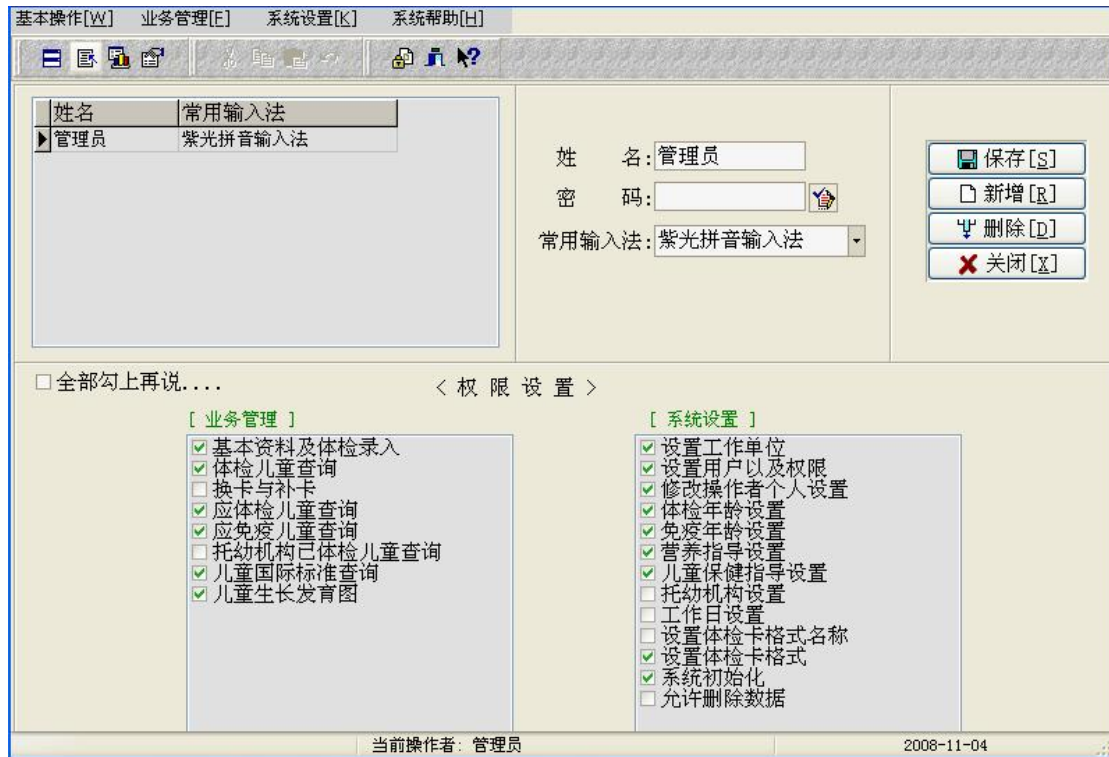

管理员是系统自带的用户，可以使用管理员来登陆，然后进行其他用户的管理。

点击【新增】，输入姓名，密码，选择好常用的输入法，并且分配给其相应的权限，在完成后点击【保存】就可以成功的添加一个用户。在选中一个用户后，点击【删除】，则删除掉该用户。也可以选择一用户后，对其权限进行修改，确认后点击【保存】。

操作者个性设置



操作者密码修改在输入原来的密码后，在下面输入新的密码，再次输入确认后，点击【保存】，完成密码修改，下次登陆即使用新密码。输入法设置，在选择常用的输入法以后，点击后面的小图标保存，下一次登陆系统时生效。

售后服务协议书

高桦软件产品服务条款：

本条款针对高桦软件医院管理系统正式发行版本。

您一旦安装、复制或以其他方式使用本软件产品，即表示您已经同意并接受本许可协议规定的各项条款和条件的约束，同意这些条款是得到北京中德高桦软件科技有限公司(以下简称中德高桦)产品服务的仅有条件。

如您不同意本协议条款，则应立即将未使用的本产品退回原销售者，并获得全额退款。

未经中德高桦授权，任何拷贝、销售、转让、出租、修改本软件产品的行为均被视为侵权行为，中德高桦保留因以上行为而追究法律责任的权利。

本协议条款适用于本包装所有介质中的所有产品，所有服务条款的适用范围仅限于本包装中所列产品。

中德高桦保留对本服务条款的最终解释权。

1. 产品交付与验收

中德高桦或授权代理商遵照与用户协商的方式 按时交付合格产品。产品交付后，

请用户根据产品包装中的产品清单清点物品。产品清单有光盘，使用手册各一，加密狗一个或多个。

中德高桦或授权代理商可以派遣技术工程师安装调试用户购买的产品。

2. 产品培训

中德高桦或用户购买软件的直接授权代理商向新用户提供 2 人次免费软件培训，当地购买，当地培训，如需到北京培训，须经中德高桦或当地授权代理商同意并处理相关交接事宜。用户培训请到中德高桦或购买软件的直接授权代理商处登记培训。培训完成后，由中德高桦培训中心根据学员学习情况颁发相应认证证书。

用户在完成 2 人次免费培训之外，如有额外的培训需要，可向中德高桦或授权代理商公司培训中心联系登记并交纳培训费用。

3. 服务与维护

◆软件升级与增值服务

中德高桦通过不断的软件升级完善软件功能以保持软件技术的业内领先。产品升级仅收取成本费用和邮寄费。

中德高桦定期向用户推出新版本，以紧随医院信息化建设要求。

中德高桦在新版软件正式推出后将以信函、广告、E-mail 和网站新闻发布等形式通知用户。

◆技术热线

如果本产品发生故障，用户应首先拨打中德高桦技术热线电话（010）83258116，中德高桦免费为用户提供电话技术支持，并尽一切可能通过电话方式排除故障。

电话技术支持的时间在星期一至星期六上午 9:00 至下午 6:00(节假日不休)。星期天休息

◆网络服务

用户可以通过客户中心电子邮件 sell@ghrj.com 与中德高桦或授权代理商联系解决合同产品安装、使用中遇到的问题，我们会在 2 个工作日内给与解决或答复。

用户也可以通过实时在线 QQ:365143782（销售咨询）QQ: 32310881（技术咨询）获得技术支持。

用户可以通过浏览中德高桦网站 www.ghrj.com 和 www.ghrj.net 获得中德高桦的市场与服务信息。

中德高桦会及时通过 E-mail 和网站将公司最新的升级信息、服务信息、市场活动等通知用户，加强沟通，完善服务。

◆软件维护服务

用户在购买本产品后，中德高桦及授权代理商将向用户提供免费安装调试、免费培训、技术热线、网络信息等服务。

用户在要求服务商提供服务之前，应保留中德高桦产品的一切软件介质、加密锁，必要时应该提供计算机记录数据安全副本，否则，服务商不负责用户数据的安全性保障。

在服务商提供上述服务时，原则上用户根据自己的需要自行安装或调试其它应用软件或基础软件，服务商对非中德高桦产品不负任何责任。

除非与用户有相关协议或者高桦软件各地授权代理商有不同营业时间规定，否则服务时间在星期一至星期六（节假日除外）上午 9:00 至下午 6:00。

◆ 应急设计服务

在使用方面，对用户因应急需要完成的设计，中德高桦可优惠提供设计服务。详情请联系中德高桦新产品开发中心（010-83258112）。

4. 保证与免责

◆ 中德高桦保证本软件在适当的软硬件环境下能正常使用。

◆ 中德高桦不对本软件特殊应用目的之商业性和适应性承担保证责任。

◆ 中德高桦不保证本软件没有错误，或者能够不间断的操作。中德高桦不保证本软件在任何情况下在任何计算机上均有效。

◆ 中德高桦不就因使用或不能安装使用本软件而发生的损失，包括但不限于营业利润损失、业务中断、业务信息、文档、数据丢失或其他经济损失承担赔偿责任。

5. 产品附加说明

◆ 中德高桦合同产品的保证期为三个月

如果产品包装清单中的所有物品（包括系统光盘和加密狗）在三个月内出现非人为损坏，高桦软件公司负责免费更换。人为或不正当使用导致本产品物品的损坏中德高桦不负有任何责任，如需更换需付成本费。产品包装清单中所有物品的损坏更换均需收取成本费。

◆ 所有权与风险

中德高桦授予您非独占的不可以转让的软件使用权，本产品的使用权与风险在中德高桦或授权代理商向用户交付后转移即转移至用户，用户有责任验收并保管好软件产品清单中所列物品，如有丢失，中德高桦或授权代理商不负有任何责任。

本产品是作为一个单一的完整产品而被授予用户使用许可，在未得到中德高桦总公司事先书面许可的前提下，不得将本产品或各个部分分开在多台计算机上使用、出租或租赁本产品。

如果用户需要将本产品转让，必须将转让信息通知中德高桦客户中心或当地授权代理商，否则被转让产品接收者无权得到中德高桦或授权代理商提供的相应服务，中德高桦或授权代理商不负有任何责任。

软件转让后，相关服务的实施和收费标准请遵照中德高桦及其各地办事处、授权代理商的相关规定。

◆ 对反向工程、反编译、反汇编的限制

不得对本产品进行反向工程、反编译或反汇编。

但如相关法律明文禁止上述限制，则不在此限。

我们的联系方式

中德高桦 北京总部

北京市海淀区中关村硅谷电脑城第 10 层 30 号(100080)
电话: 010-82852238, 010-83258116 传真: 010-82853937 电子邮件: sell@ghrj.com

地址：北京市海淀区中关村硅谷电脑城第 12 层 11 号

邮编：100080

网址：

<http://www.ghrj.com>

<http://www.his系统.com>

<http://www.lis系统.com>

<http://www.ghrj.net> (在线医院门诊收费系统)

电话：(市场部) 010-82852238 转 602 (技术部)010-82852238 转 605

传真：010-82853937

QQ：(市场部)365143782 (技术部)32310881

24 小时值班电话：(购买咨询)13366677825

公司地处中关村核心地带的硅谷电脑城，毗邻北京大学清华大学，和百度总部和腾讯总部的所在地银科大厦也只有数百米之遥。

乘车路线：

332 路、394 路、333 路公交车海淀站，

718，运通 106、运通 114，运通 116 路海淀站，

小 5 路海淀站， 巴士 808、732 路海淀站下车；

982、983、740、840、913、751 路 海淀桥下车海淀桥向北 50 米。



各地分支机构

中德高桦 华东办事处

工作范围：上海市 江苏省 浙江省 安徽省

联系人：陈太冰

24 小时咨询电话：13120875434

中德高桦 华南办事处

工作范围：广东省 深圳市 广西省

联系人：夏雨

24 小时咨询电话：13714601754

中德高桦 华中办事处

工作范围：江西省 湖南省 湖北省 福建省

联系人：余华

24 小时咨询电话：13607045584

中德高桦 西南办事处

工作范围：四川省 陕西省 甘肃省 青海省

联系人：彭长然

24 小时咨询电话：13982876336

中德高桦 驻德办

Dr.Z.Ruan

Address: Karl-Wiechert-Allee 15 room 702 D-30625 Hannover Germany

Tel: 0049-15207052749。